nowe zapiski
MIŁOSŁAWSKIE
BEZPŁATNY MIESIĘCZNIK Miłosławskiego Centrum Kultury NUMER 7 /2026 ISSN: 1896-9712

Dożynki Gminne coraz bliżej - czas święta plonów!



Już 29 sierpnia w Miłosławiu ponownie odbędą się Dożynki Gminne.

Na uczestników czekać będzie bogaty program wydarzeń, a zwieńczeniem święta plonów będą koncerty Ritmo Italiano – Benedyk & Nowak oraz Roxie.

w numerze:

Nowy system nawadniania na boisku sportowym w Orzechowie.
więcej na str. 2

Familijne Soboty ponownie zawitały do gminy Miłosław.
więcej na str. 7

Rodzinny Rajd Rowerowy w Czeszewie połączył aktywny wypoczynek z dobrą zabawą.
więcej na str. 6

Podsumowanie wyników egzaminu ósmoklasisty w szkołach podstawowych gminy Miłosław.
więcej na str. 13

Młodzież z różnych stron spotkała się w Sanktuarium Matki Bożej Pocieszenia w Biechowie, gdzie przez tydzień uczestniczyła w Paulińskich Dniach Młodych.
więcej na str. 14

Złote Gody w gminie Miłosław

str. 8



inwestycje w gminie

Nowoczesne nawadnianie boiska w Orzechowie

Zakończono budowę automatycznego systemu, który pomoże utrzymać murawę w doskonałej kondycji i poprawi warunki gry.

Na boisku sportowym w Orzechowie zakończono prace związane z budową automatycznego systemu nawadniania. Nowa instalacja pozwoli na regularne i równomierne podlewanie murawy, co znacząco ułatwi utrzymanie płyty boiska w bardzo dobrym stanie.

Zakończona inwestycja podnosi standard obiektu sportowego w Orzechowie i tworzy lepsze warunki dla wszystkich osób korzystających z boiska. Nowoczesny system nawadniania pozwoli również usprawnić codzienną pielęgnację murawy i efektywniej wykorzystywać wodę.



Zielona strefa przy szkole

Ponad 316 tys. zł na nowe miejsce do nauki, odpoczynku i aktywności.

Gmina Miłosław pozyskała ponad 316 tys. zł na realizację projektu „Miłosławska strefa zieleni – zagospodarowanie przestrzeni wokół szkoły podstawowej w Miłosławiu". Dzięki inwestycji teren przy placówce stanie się bardziej zielony, funkcjonalny i przyjazny dla uczniów.

Jednym z najważniejszych elementów projektu będzie zielona sala do nauki, umożliwiająca prowadzenie zajęć na świeżym powietrzu. Wokół szkoły pojawią się także nowe nasadzenia oraz elementy małej architektury: ławki, kosze, stojaki na rowery i hulajnogi oraz urządzenia edukacyjne.

Dzięki realizacji projektu otoczenie szkoły stanie się miejscem nauki, odpoczynku i aktywnego spędzania czasu.

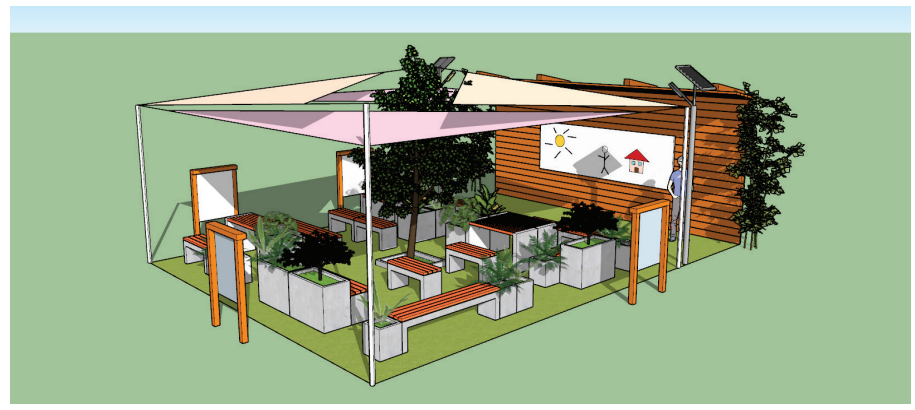

Parkometry w liczbach

PODSUMOWANIE TRANSAKCJI
LUTY – CZERWIEC 2026

LUTY 2026

	ILOŚĆ TRANSAKCJI	TRANSAKCJE BEZPŁATNE	TRANSAKCJE OPŁACONE
PARKOMETR 7653	1 938	1 869	69
PARKOMETR 7654	791	683	108
PARKOMETR 7655	632	568	64
PARKOMETR 7656	2 751	2 651	100
ŁĄCZNIE	**6 112**	**5 771**	**341**

MARZEC 2026

	ILOŚĆ TRANSAKCJI	TRANSAKCJE BEZPŁATNE	TRANSAKCJE OPŁACONE
PARKOMETR 7653	2 228	2 181	47
PARKOMETR 7654	923	823	100
PARKOMETR 7655	715	662	53
PARKOMETR 7656	3 612	3 500	112
ŁĄCZNIE	**7 478**	**7 166**	**312**

KWIECIEŃ 2026

	ILOŚĆ TRANSAKCJI	TRANSAKCJE BEZPŁATNE	TRANSAKCJE OPŁACONE
PARKOMETR 7653	2 061	1 999	62
PARKOMETR 7654	936	825	111
PARKOMETR 7655	589	559	30
PARKOMETR 7656	3 391	3 304	87
APLIKACJA	925	887	38
ŁĄCZNIE	**7 902**	**7 574**	**328**

MAJ 2026

	ILOŚĆ TRANSAKCJI	TRANSAKCJE BEZPŁATNE	TRANSAKCJE OPŁACONE
PARKOMETR 7653	1 514	1 467	47
PARKOMETR 7654	689	562	127
PARKOMETR 7655	566	531	35
PARKOMETR 7656	2 562	2 466	96
APLIKACJA	773	742	31
ŁĄCZNIE	**6 104**	**5 768**	**336**

CZERWIEC 2026

	ILOŚĆ TRANSAKCJI	TRANSAKCJE BEZPŁATNE	TRANSAKCJE OPŁACONE
PARKOMETR 7653	1 582	1 504	78
PARKOMETR 7654	666	540	126
PARKOMETR 7655	792	726	66
PARKOMETR 7656	2 550	2 417	133
APLIKACJA	837	797	40
ŁĄCZNIE	**6 427**	**5 984**	**443**

ZESTAWIENIE MIESIĘCZNE

MIESIĄC	ILOŚĆ TRANSAKCJI	TRANSAKCJE BEZPŁATNE	TRANSAKCJE OPŁACONE
LUTY	6 112	5 771	341
MARZEC	7 478	7 166	312
KWIECIEŃ	7 908	7 574	328
MAJ	6 104	5 768	336
CZERWIEC	6 427	5 984	443
ŁĄCZNIE	**34 029**	**32 263**	**1 760**

PODSUMOWANIE OKRESU
LUTY – CZERWIEC 2026

ŁĄCZNA LICZBA TRANSAKCJI	TRANSAKCJE BEZPŁATNE	TRANSAKCJE OPŁACONE
34 029	32 263	1 760



TRANSAKCJE BEZPŁATNE 94,81%
TRANSAKCJE OPŁACONE 5,19%

Gmina MIŁosław

nowe zapiski MIŁOSŁAWSKIE

Redaktor naczelna: Natalia Tomaszewska **Redakcja / Wydawca / Skład i łamanie:** Miłosławskie Centrum Kultury, ul. Różowa 6, 62-320 Miłosław. *mck@miloslaw.info.pl* **Druk:** Polska Press Sp. z o.o. ul. Domaniewska 45, 02-672 Warszawa. Nakład 2000 egz.

Redakcja zastrzega sobie prawo do redagowania, adjustacji, opracowywania i skracania tekstów. Anonimów nie publikujemy. Nie zamówionych materiałów nie zwracamy. Za treść nadsyłanych materiałów i ogłoszeń redakcja nie ponosi odpowiedzialności.

inwestycje w gminie

Nowe możliwości dla inwestorów

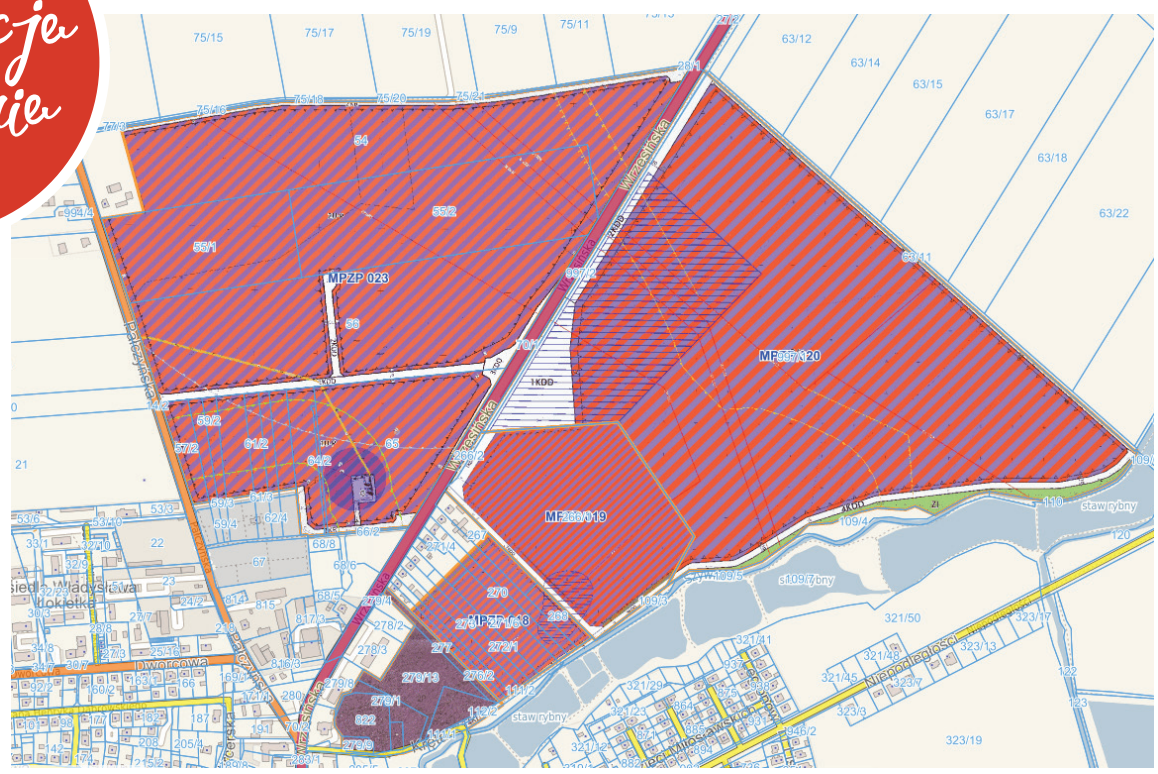

Gmina Miłosław konsekwentnie wzmacnia swój potencjał gospodarczy, przygotowując atrakcyjne tereny inwestycyjne dla przedsiębiorców zainteresowanych rozwojem działalności w Wielkopolsce. Dostępne obszary przeznaczone pod zabudowę obiektów produkcyjnych, składów, magazynów oraz usług wyróżniają się przede wszystkim doskonałą lokalizacją i dogodnymi warunkami komunikacyjnymi.

Tereny inwestycyjne znajdują się bezpośrednio przy drodze krajowej DK15. Takie położenie zapewnia nie tylko bardzo dobrą lokalizację, ale również sprawną obsługę transportową i logistyczną. Inwestorzy zyskują szybki dostęp do kluczowych szlaków komunikacyjnych – droga ekspresowa S11 oraz autostrada A2.

Duże znaczenie dla atrakcyjności tego miejsca ma również objęcie terenów Wałbrzyską Specjalną Strefą Ekonomiczną INVEST-PARK. Przedsiębiorcy mogą dzięki temu skorzystać z dostępnych instrumentów wsparcia, w tym możliwości uzyskania ulg podatkowych oraz profesjonalnej pomocy przy realizacji planowanych przedsięwzięć.

Przygotowywane tereny inwestycyjne to szansa na przyciągnięcie nowych firm, stworzenie miejsc pracy oraz dalszy rozwój całego regionu. Miłosław otwiera się na inwestorów, oferując przestrzeń, możliwości i wsparcie potrzebne do realizacji kolejnych gospodarczych przedsięwzięć.

Uchwalenie Planu ogólnego gminy Miłosław

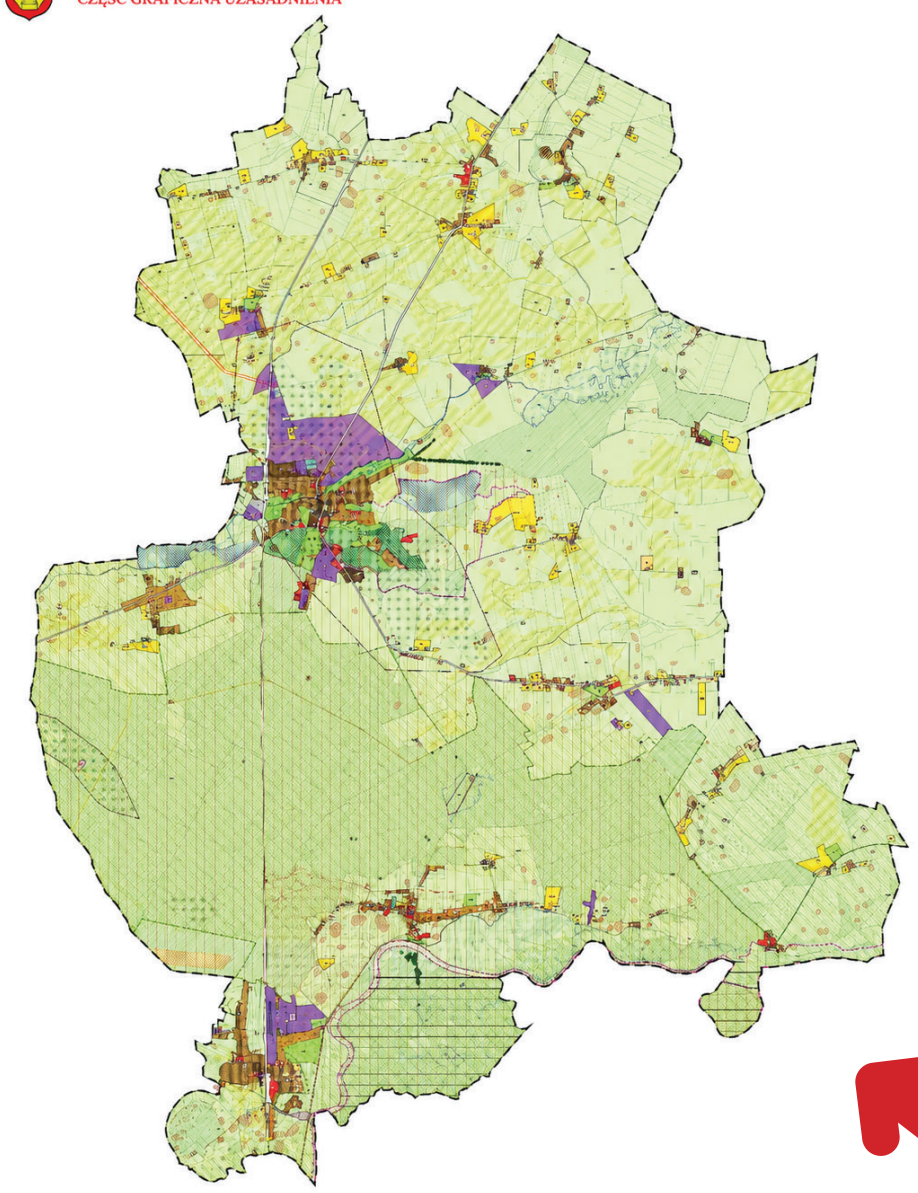

Rada Miejska w Miłosławiu podczas sesji w dniu 24 czerwca 2026 r. podjęła Uchwałę Nr XXVI/244/26 w sprawie uchwalenia Planu ogólnego gminy Miłosław. Dokument został sporządzony dla całego obszaru gminy i stanowi podstawę prowadzenia polityki przestrzennej zgodnie z obowiązującymi przepisami ustawy o planowaniu i zagospodarowaniu przestrzennym.

Przyjęcie Planu ogólnego gminy Miłosław stanowi ważny etap w kształtowaniu polityki przestrzennej samorządu. Dokument wyznacza kierunki rozwoju przestrzennego gminy, określa zasady zagospodarowania terenów oraz będzie stanowił podstawę do sporządzania miejscowych planów zagospodarowania przestrzennego i podejmowania decyzji planistycznych w przyszłości.

wydarzenia

Nowoczesny dron zasili wyposażenie OSP Czeszewo



Bezzałogowy statek powietrzny zwiększy możliwości działań ratowniczych i poszukiwawczych.

Jednostka Ochotniczej Straży Pożarnej w Czeszewie wzbogaciła swoje wyposażenie o nowoczesny bezzałogowy statek powietrzny (dron), który będzie wykorzystywany podczas działań ratowniczych na terenie gminy i regionu.

Nowy sprzęt znajdzie zastosowanie przede wszystkim podczas akcji poszukiwawczych oraz monitorowania pożarów z powietrza. Dzięki możliwości szybkiego rozpoznania sytuacji z lotu ptaka dron usprawni prowadzenie działań oraz zwiększy skuteczność pracy strażaków.

Zakup został sfinansowany dzięki wsparciu Gminy Miłosław oraz Powiatu Wrzesińskiego. Inwestycja stanowi istotny krok w kierunku podnoszenia poziomu bezpieczeństwa mieszkańców oraz rozwoju potencjału lokalnych służb ratowniczych.

Druhowie z OSP Czeszewo przeszli końcowe szkolenia i testy związane z obsługą nowego sprzętu.



OSP w akcji:

24.06.2026, 13:39, Kozubiec
Kolizja drogowa
Jednostki OSP- Mikuszewo

26.06.2026, 27.06.2026, Miłosław
Miejscowe zagrożenie - pożar podkładów i nasypu kolejowego
Jednostki OSP- Miłosław, Białe Piątkowo

28.06.2026, 14:55, Orzechowo, ul. Miłosławska
Próba samobójcza
Jednostki OSP- Orzechowo, Pięczkowo, JRG Września

29.06.2026, 12:26, Miłosław, ul. Wrzesińska
Wypadek komunikacyjny
Jednostki OSP- Miłosław, JRG Września

30.06.2026, 21:49, Droga Sarnice -Kozubiec
Miejscowe zagrożenie - plama oleju
Jednostki OSP- Czeszewo

05.07.2026, 15:31, Bagatelka
Miejscowe zagrożenie - powalone drzewo na drodze
Jednostki OSP- Miłosław

11.07.2026, 17:49, Książno
Pożar nasypu kolejowego
Jednostki OSP- Miłosław

14.07.2026, 15:12, Biechówko
Pożar ścierniska i zboża na pniu
Jednostki OSP- Miłosław, Kołaczkowo, Kaczanowo, JRG Września

14.07.2026, 15:33, Bagatelka
Pożar nasypu kolejowego
Jednostki OSP- Czeszewo, Białe Piątkowo

15.07.2026, 12:40, Sarnice
Obalone drzewo
Jednostki OSP- Czeszewo

sołectwa

Letnie spotkanie w Sołectwie Bugaj

Rodzinny Piknik w Bugaju połączył mieszkańców, oferując liczne atrakcje.

Wydarzenie zorganizowany przez Sołectwo Bugaj zgromadził mieszkańców, którzy chętnie skorzystali z przygotowanych atrakcji i wspólnie spędzili letnie popołudnie na placu przy świetlicy. Wydarzenie odbyło się 11 lipca br., a na uczestników czekał bogaty program, obejmujący grill, ognisko, gry i zabawy, a także dmuchane zamki, które cieszyły się dużym zainteresowaniem najmłodszych. Ważnym punktem tego dnia była również loteria fantowa z atrakcyjnymi nagrodami.

Spotkanie miało nie tylko charakter integracyjny, ale również charytatywny. Środki zebrane ze sprzedaży losów zostały przeznaczone na doposażenie nowej kuchni w świetlicy, dzięki czemu mieszkańcy mogli wesprzeć ważną dla lokalnej społeczności inicjatywę.

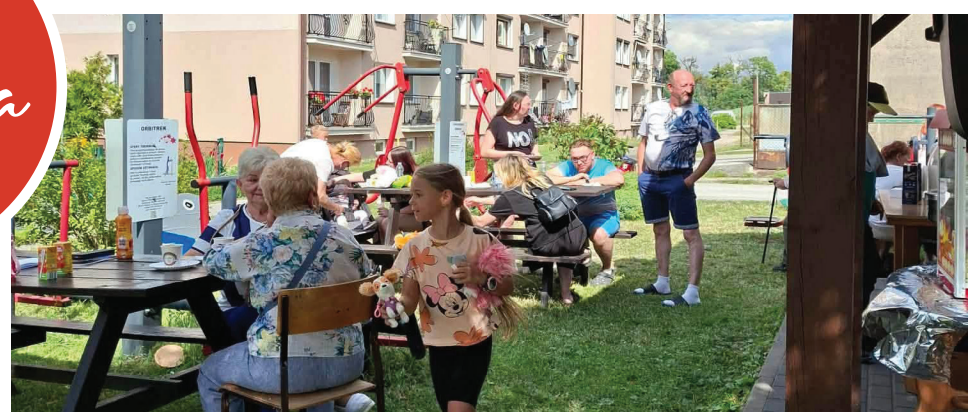







Rodzinny piknik „Ruch to zdrowie!" nad Wartą

Mieszkańcy aktywnie spędzili czas nad Wartą, łącząc rekreację, sport i wspólną zabawę.

18 lipca na terenach zielonych przy basenach przy ulicy Topolowej odbyło się rodzinne wydarzenie „Ruch to zdrowie!", zorganizowany przez Koło Gospodyń Wiejskich „Orzechowianki". Wydarzenie zgromadziło licznych mieszkańców oraz gości, którzy wspólnie spędzili popołudnie w atmosferze zabawy, integracji i aktywnego wypoczynku.

Na uczestników czekało wiele atrakcji przygotowanych z myślą o całych rodzinach. Najmłodsi chętnie korzystali z dmuchańców, brali udział w grach i konkursach sportowych oraz bawili się podczas licznych animacji. Nie zabrakło również strefy gastronomicznej z poczęstunkiem przygotowanym przez organizatorów.

Dorośli i seniorzy mogli uczestniczyć w zajęciach ruchowych na świeżym powietrzu oraz odpocząć w specjalnie przygotowanej strefie relaksu. Wydarzenie było doskonałą okazją do integracji lokalnej społeczności oraz promocji zdrowego stylu życia i aktywności na świeżym powietrzu.

Rajd rowerowy czyli aktywnie na trasie z Czeszewa

113 uczestników wzięło udział w 20-kilometrowym rajdzie rowerowym.

Rodzinny Rajd Rowerowy z Czeszewa zorganizowany przez MCK oraz WTZ zgromadził 113 zapisanych uczestników. Wydarzenie odbyło się 11 lipca, a jego trasa liczyła 20 kilometrów. Zbiórkę uczestników wyznaczono przy Świetlicy Wiejskiej w Czeszewie, a rowerowa wyprawa przebiegała przez Czeszewo, Nową Wieś Podgórną, Śmiełów i Dębno, a następnie prowadziła z powrotem do Czeszewa.

Rajd upłynął w atmosferze wspólnej aktywności, dobrej zabawy i sportowych emocji. Uczestnicy mieli okazję razem pokonać wyznaczoną trasę i spędzić czas na świeżym powietrzu. Szczególne uznanie wzbudził najmłodszy uczestnik rajdu – czteroletni Mikołaj, który pokonał całą 20-kilometrową trasę.

Po zakończeniu rowerowych zmagań na uczestników czekał poczęstunek oraz ognisko, które były okazją do wspólnego odpoczynku po przejechaniu trasy. Rodzinny Rajd Rowerowy połączył aktywny wypoczynek ze wspólnym spędzaniem czasu i integracją uczestników.





wydarzenia

Familijne soboty pełne radości

Familijny cykl rodzinnych spotkań w gminie Miłosław oficjalnie rozpoczęty.

Włoski klimat, rodzinna atmosfera i mnóstwo dobrej zabawy – tak wyglądała pierwsza Familijna Sobota w gminie Miłosław. Cykl letnich spotkań zainaugurowano w Czeszewie, gdzie na mieszkańców, a szczególnie na najmłodszych uczestników, czekały liczne atrakcje.

Była to doskonała okazja do wspólnego spędzenia czasu, integracji oraz rodzinnej zabawy. Najmłodsi z radością korzystali z przygotowanych aktywności, a wspólne gry i animacje dostarczyły wszystkim mnóstwo uśmiechu i pozytywnych emocji.

W organizację wydarzenia aktywnie włączyli się również strażacy z OSP Czeszewo, którzy przygotowali dla najmłodszych wyjątkowe atrakcje. Dzieci mogły z bliska zobaczyć wóz strażacki i specjalistyczny sprzęt, a także porozmawiać z druhami, którzy chętnie opowiadali o swojej służbie.







Kolejna Familijna Sobota odbyła się 11 lipca i została zorganizowana przez Publiczne Przedszkole „Bonifacy". Wydarzenie miało miejsce na zielonych terenach przed pałacem, które na kilka godzin zamieniły się w przestrzeń pełną rodzinnej rozrywki. Na dzieci czekały liczne atrakcje, m.in. przeciąganie liny, zabawy sensoryczne, budka z lodami oraz zamek dmuchany.

Dużym zainteresowaniem cieszyło się również stoisko, przy którym najmłodsi mogli ozdobić paznokcie, zapleść kolorowe warkoczyki oraz zabrać do domu pachnącą sól do kąpieli. W wydarzeniu uczestniczyli także druhowie z OSP Miłosław, którzy jak zawsze chętnie angażowali się we wspólną zabawę i spotkania z mieszkańcami.



18 lipca br. odbyła się trzecia odsłona tegorocznego cyklu Familijnych Sobót. Wydarzenie zostało zorganizowane we współpracy z Przedszkolem Koszałek-Opałek oraz Żłobkiem Słoneczna Polana.

Na uczestników, zwłaszcza najmłodszych, czekało wiele atrakcji, w tym dmuchane zamki, budka z lodami oraz liczne gry i zabawy animacyjne. Nie zabrakło również rodzinnej atmosfery, uśmiechów i wspólnie spędzonego czasu, który dostarczył wielu pozytywnych emocji.

W wydarzeniu uczestniczyli także druhowie z OSP Miłosław, którzy przygotowali dla dzieci dodatkowe atrakcje.







Filmowy wieczór pod gwiazdami w Miłosławiu

Kino plenerowe ponownie zagościło przed Pałacem w Miłosławiu.

Wieczorem 4 lipca odbyło się w MIłosławiu kino plenerowe. Przestrzeń przed Pałacem zamieniła się w miejsce filmowego spotkania, a na ekranie wyświetlono film „Anioł Stróż".

Kino „Pod chmurką" pozwoliło połączyć filmowe emocje z wyjątkową atmosferą letniego wieczoru. Zamiast tradycyjnej sali kinowej na uczestników czekała plenerowa sceneria przed Pałacem w Miłosławiu, która stała się tłem dla wspólnego oglądania filmu.

„Anioł Stróż" to historia początkującego anioła Gabriela, który postanawia odmienić życie dwóch mężczyzn znajdujących się w zupełnie różnych sytuacjach materialnych. Plenerowy seans był propozycją dla mieszkańców Miłosławia i okolic, którzy chcieli spędzić wakacyjny wieczór w towarzystwie kina. Filmowa historia, letnia pora i otoczenie Pałacu stworzyły oprawę wydarzenia, które wpisało się w wakacyjną ofertę spędzania wolnego czasu w Miłosławiu.

Wkrótce odbędzie się kolejny seans plenerowy, 8 sierpnia br., na którym uczestnicy będą mogli obejrzeć bajkę pt. „Szybcy i Sprytni".



wydarzenia

Motocykle, muzyka i pomoc – IV Piknik motocyklowy św. Krzysztofa



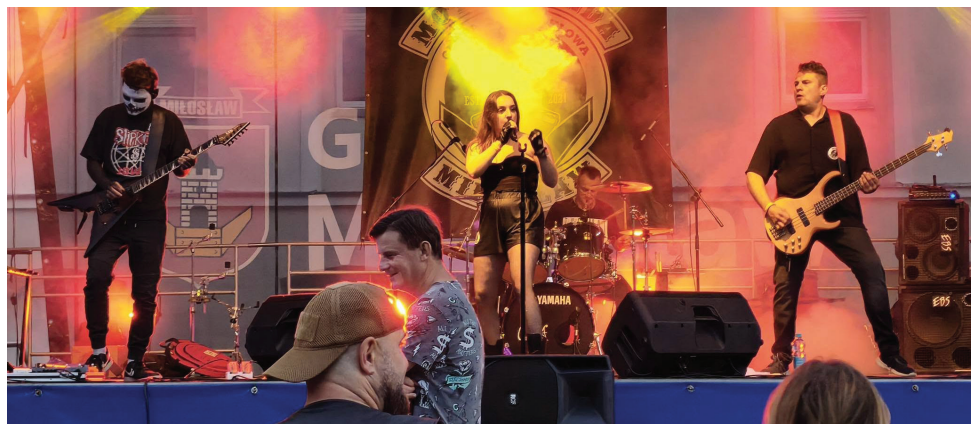



Parada motocykli, koncerty, licytacje charytatywne i atrakcje dla całych rodzin wypełniły trzy dni IV Pikniku Motocyklowego św. Krzysztofa.

Miłosław ponownie stał się motocyklową stolicą regionu za sprawą IV Pikniku Motocyklowego św. Krzysztofa, który odbył się w dniach 24–26 lipca. Przez trzy dni uczestnicy mogli korzystać z bogatego programu obejmującego koncerty, paradę motocykli, pokazy oraz liczne atrakcje przygotowane zarówno dla miłośników jednośladów, jak i całych rodzin.

Piknik rozpoczął się w piątek od otwarcia bramy i rejestracji uczestników. Oficjalne powitanie zainaugurowało wydarzenie, po którym rozpoczęła się część muzyczna. Na scenie wystąpiły zespoły Intensywna Terapia, Lota oraz Wataha, a wieczorem odbyła się zabawa taneczna z muzyką na życzenie. Pomiędzy koncertami prowadzono licytacje charytatywne.

Najwięcej emocji przyniosła sobota. Dzień rozpoczął się wspólnym śniadaniem, po którym uczestnicy zebrali się do parady motocyklowej. Po przejeździe ulicami okolicy na terenie pikniku odbyły się konkursy oraz kolejne koncerty. Publiczność bawiła się przy występach zespołów Cisza i Fast Fingers, a wieczór zakończył koncert Tribute Chylińska.

Organizatorzy zadbali również o liczne atrakcje towarzyszące. Na uczestników czekała strefa gastronomiczna, pole namiotowe, pokazy pierwszej pomocy, konkursy i zabawy, strefa dla dzieci, stoiska z odzieżą motocyklową, gadżetami i rękodziełem, a także prezentacja motocykli marek Jawa i BSA. Dużym zainteresowaniem cieszyły się również pokazy motogymkhany, czyli jazdy sprawnościowej.

Ostatni dzień wydarzenia rozpoczął się wspólnym śniadaniem, a w południe nastąpiło oficjalne zakończenie pikniku.

Ważnym elementem tegorocznej edycji była akcja charytatywna. Podczas wydarzenia prowadzono zbiórkę środków na rehabilitację Karolinki Kaźmierczak. Licytacje oraz zaangażowanie uczestników pokazały, że motocyklowa pasja może iść w parze z pomocą potrzebującym.

Lawendowe aromaty, historia i wspólny czas – seniorzy z Miłosławia i Czeszewa na letniej wycieczce



Wyjazd do Lawendowego Lądu oraz zwiedzanie klasztoru w Lądzie stały się okazją do integracji i stworzenia kolejnych pięknych wspomnień.

Piękne krajobrazy, zapach kwitnącej lawendy, fascynująca historia oraz wspólnie spędzony czas – tak można podsumować wycieczkę zorganizowaną dla seniorów z Klubów Seniora w Miłosławiu i Czeszewie. Wyjazd był okazją nie tylko do poznania ciekawych miejsc, ale także do integracji i budowania relacji w miłej, serdecznej atmosferze.

Pierwszym punktem programu był Lawendowy Ląd, gdzie uczestnicy mogli spacerować wśród malowniczych, fioletowych pól lawendy i przez chwilę odpocząć w otoczeniu natury.

Następnie seniorzy odwiedzili zabytkowy klasztor w Lądzie. Zwiedzanie z przewodnikiem pozwoliło lepiej poznać historię tego wyjątkowego miejsca oraz podziwiać jego imponującą architekturę i bogato zdobione wnętrza. Była to cenna lekcja historii i okazja do odkrywania dziedzictwa kulturowego regionu.

Wycieczka po raz kolejny pokazała, jak ważne są inicjatywy sprzyjające aktywności seniorów oraz wspólnemu spędzaniu czasu. Piękne miejsca, życzliwa atmosfera i możliwość bycia razem sprawiły, że uczestnicy wrócili do domów z uśmiechami i wieloma miłymi wspomnieniami.

wydarzenia

Złote Gody – pół wieku wspólnej drogi



Uroczyste obchody 50-lecia pożycia małżeńskiego.

Wyjątkowy jubileusz Złotych Godów zgromadził pary małżeńskie świętujące 50-lecie wspólnego życia. Uroczystość odbyła się 9 lipca i była okazją do uhonorowania Dostojnych Jubilatów oraz podkreślenia wartości, które przez pół wieku towarzyszyły im we wspólnej drodze – miłości, wzajemnego szacunku i oddania.

Podczas wydarzenia pary otrzymały medale oraz pamiątkowe dyplomy. Jubilatom przekazano również serdeczne życzenia zdrowia, pogody ducha oraz wielu kolejnych lat przeżytych razem.

Złote Gody są symbolem trwałości małżeństwa, wzajemnej troski i rodzinnych wartości. Jubileusz stanowi wyjątkowe świadectwo wspólnie przeżytych lat oraz więzi budowanej przez pół wieku na fundamencie miłości, szacunku i wzajemnego wsparcia.



Jadwiga i Stanisław Tyl



Marianna i Jan Rzepa



Danuta i Eugeniusz Przybyła



Anna i Andrzej Pietrzkiewicz



Zofia i Zygmunt Pieczyńscy



Elżbieta i Antoni Paszek



Jolanta i Stanisław Łopaczewscy



Benedykta i Tadeusz Krzyżańscy



Stanisława i Stanisław Jarząb



Alicja i Zenon Ignaszewscy



Gabriela i Jerzy Andrzejewscy



Halina i Henryk Nowak



Danuta i January Przybylscy



Bolesława i Marek Grobelni



Genowefa i Zbigniew Nowak



Lidia i Zbigniew Bogaczyk

śladami historii

Józef Teodor Kościelski – człowiek, który odmienił Miłosław

Polityk, poeta, społecznik i mecenas kultury. Dzięki jego działalności Miłosław na przełomie XIX i XX wieku stał się ważnym ośrodkiem życia patriotycznego i kulturalnego Wielkopolski.

Józef Teodor Kościelski urodził się 9 listopada 1845 roku w Służewie jako syn Augusta Kościelskiego i Józefy Wodzińskiej. Studiował prawo oraz nauki ekonomiczne na uniwersytetach w Heidelbergu i Berlinie, a po zakończeniu nauki odbył liczne podróże po Europie, Azji i Afryce. Po powrocie do Wielkopolski zaangażował się w działalność społeczną i polityczną.

W 1881 roku został członkiem pruskiej Izby Panów, a trzy lata później posłem do parlamentu Rzeszy Niemieckiej. Jako jeden z przywódców Koła Polskiego początkowo opowiadał się za polityką ugody z władzami pruskimi, jednak z czasem uznał ją za nieskuteczną i w 1894 roku zrezygnował z mandatu poselskiego, pozostając członkiem Izby Panów.



Przełomowym momentem w jego życiu był zakup dóbr miłosławskich 31 października 1895 roku od Józefa Mielżyńskiego. Było to możliwe dzięki spadkowi po stryju Władysławie Kościelskim, znanym jako Sefer Pasza. Kościelski marzył, aby Miłosław stał się ważnym ośrodkiem polskiej kultury. Przebudował pałac, rozbudował bibliotekę liczącą około 20 tysięcy woluminów oraz zgromadził cenne zbiory sztuki. W jego rezydencji gościli m.in. Julian Fałat i Leon Wyczółkowski.

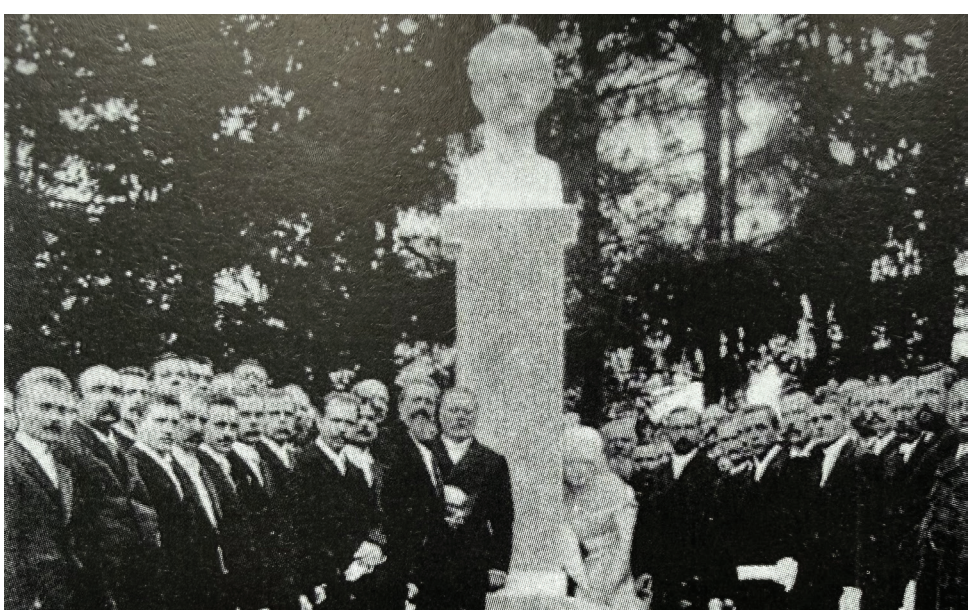

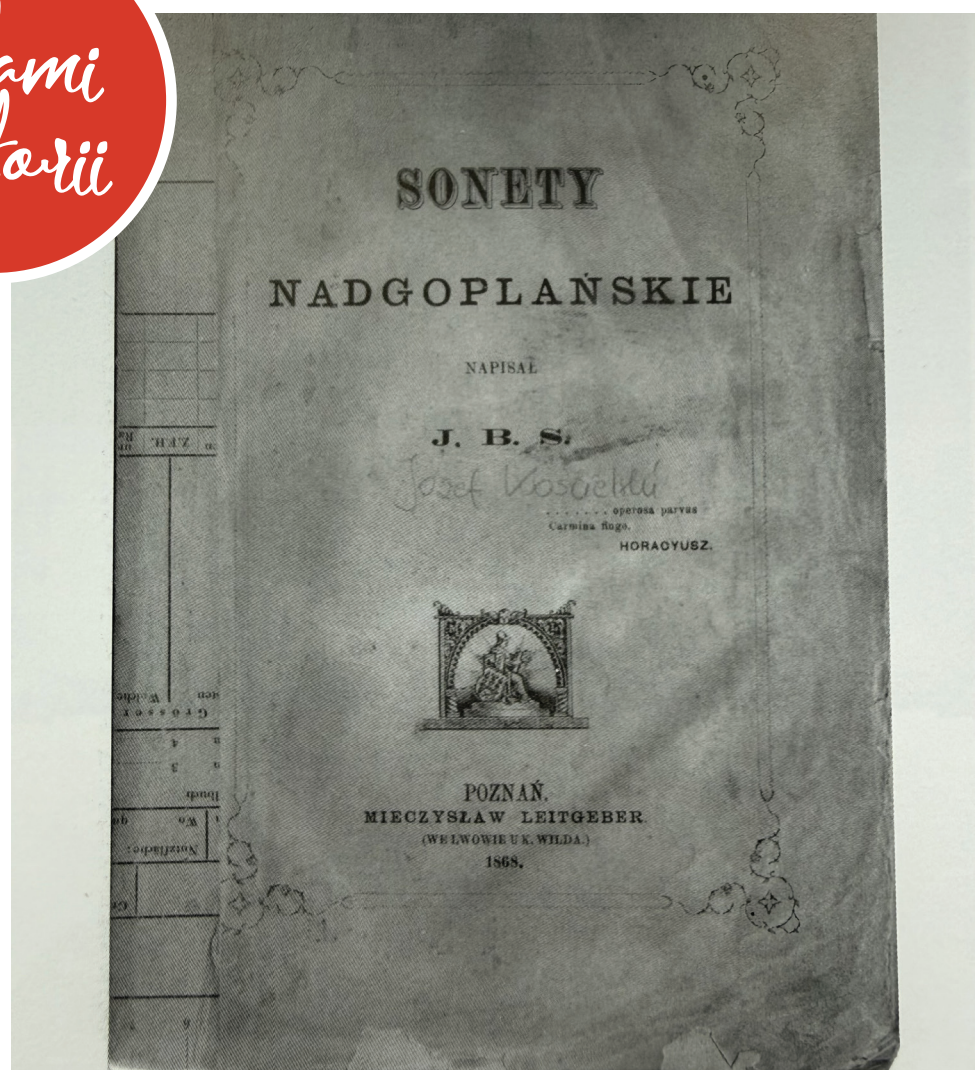

Jednym z najważniejszych wydarzeń jego działalności było odsłonięcie 16 września 1899 roku pierwszego na ziemiach polskich pomnika Juliusza Słowackiego. Monument stanął w parku pałacowym z inicjatywy i fundacji Kościelskiego, a uroczystość z udziałem Henryka Sienkiewicza zgromadziła ponad 300 osób i stała się ważnym wydarzeniem patriotycznym.

Kościelski był również poetą, dramatopisarzem i tłumaczem. Wydał m.in. Sonety nadgoplańskie, Poezye 1861–1882 i Preludya zakopiańskie, wspierał młodych twórców, w tym Jana Kasprowicza, oraz finansowo pomagał artystom.

Angażował się także w działalność społeczną. Organizował pomoc dla najuboższych rodzin, finansował posiłki, utrzymywał przedszkole dla dzieci pracowników majątku oraz doprowadził elektryczność do pałacu i rynku w Miłosławiu. Za swoje zasługi 21 marca 1898 roku otrzymał tytuł Honorowego Obywatela Miłosławia.



W 1901 roku stanął na czele komitetu wspierającego rodziny dzieci uczestniczących w strajku szkolnym we Wrześni. Cztery lata później przeniósł się do Poznania, gdzie założył organizację „Straż", działającą na rzecz obrony praw ludności polskiej w zaborze pruskim. Kierował nią do 1909 roku.

Józef Teodor Kościelski zmarł w 1911 roku w Poznaniu. Pozostawił po sobie bogaty dorobek polityczny, literacki i społeczny. Dla mieszkańców Miłosławia zapisał się jako gospodarz, który uczynił miasto ważnym ośrodkiem kultury, patriotyzmu i życia społecznego.

wydarzenia

Seniorzy z Września poznawali historię Miłosławia



Gmina Miłosław gościła seniorów z Wrześni, którzy odwiedzili miasto, aby bliżej poznać jego historię.

Spotkanie odbyło się 29 czerwca w miłosławskim pałacu. Burmistrz przybliżył przybyłym gościom historię Miłosławia, opowiadając o jego bogatej przeszłości oraz najciekawszych wydarzeniach związanych z miastem.

Podczas wizyty seniorzy odwiedzili miłosławski pałac. Ważnym elementem spotkania było również przypomnienie historii dzieci strajkujących w Miłosławiu oraz uczczenie ich pamięci.

Na zakończenie spotkania Burmistrz podarował przybyłym gościom książkę lokalnej pisarki Elżbiety Gajewicz pt. „Za ten pacierz w własnej mowie". Publikacja nawiązuje do lokalnej historii i stanowiła pamiątkę z wizyty seniorów w Miłosławiu.

Wielkopolscy Przyjaciele Jana Kasprowicza – konferencja popularnonaukowa w Miłosławiu

19 września 2026 roku w Pałacu w Miłosławiu odbędzie się konferencja popularnonaukowa „Wielkopolscy Przyjaciele Jana Kasprowicza". Wydarzenie organizują Poznański Oddział Stowarzyszenia Przyjaciół Twórczości Jana Kasprowicza oraz Zakład Pozytywizmu i Młodej Polski Uniwersytetu im. Adama Mickiewicza w Poznaniu.

Wybór miejsca nie jest przypadkowy. Jan Kasprowicz odwiedzał pałac w Miłosławiu jako gość rodziny Kościelskich, należącej do grona jego wielkopolskich przyjaciół i mecenasów. To właśnie w tym historycznym miejscu spotykali się przedstawiciele świata literatury, nauki i życia społecznego, tworząc ważny ośrodek życia intelektualnego regionu.



Konferencja poświęcona będzie wybitnym postaciom Wielkopolski, które współtworzyły krąg przyjaciół i współpracowników Jana Kasprowicza. W programie znalazły się wystąpienia badaczy z Uniwersytetu im. Adama Mickiewicza, Katolickiego Uniwersytetu Lubelskiego Jana Pawła II, Instytutu Badań Literackich PAN oraz Biblioteki Wielkopolskiej im. Stanisława Barańczaka. Prelegenci przybliżą sylwetki m.in. Józefa Kościelskiego, Jana Nepomucena Szumana, Bernarda Chrzanowskiego, Władysława Rabskiego, Antoniego Laubitza, Stefana Suchockiego i Władysława Augusta Kościelskiego.



Światło i kolor zagości w Pałacu w Miłosławiu

Sztuka współczesna wypełni wnętrza miłosławskiego pałacu.

Miłośnicy sztuki będą mieli okazję uczestniczyć w wyjątkowym wydarzeniu artystycznym, mianowicie **26 września** w Pałacu w Miłosławiu odbędzie się wystawa malarstwa pt. „Światło i kolor", podczas której swoje prace zaprezentują Piotr Gonzaga Myszkowski oraz Emmanuel Myszkowska z Fundacji im. Maksymiliana Myszkowskiego.

Jak sugeruje tytuł ekspozycji, motywem przewodnim będzie światło i jego rola w budowaniu nastroju, przestrzeni oraz emocji w malarstwie. Zwiedzający będą mogli zobaczyć prace wykonane z wykorzystaniem różnych technik i środków wyrazu, ukazujące indywidualne spojrzenie artystów na jeden z najważniejszych elementów sztuki.

Wystawa ma być okazją do spotkania z malarstwem, które łączy inspiracje płynące z tradycji z nowoczesnym podejściem do formy i koloru.

Warto dodać, że przez cały okres wakacyjny spacerowicze mogą podziwiać prace Maksymiliana Myszkowskiego, które zostały wyeksponowane na ogrodzeniu otaczającym park w Miłosławiu. Ta nietypowa forma prezentacji sprawia, że sztuka wychodzi poza galerie i staje się dostępna dla każdego – zarówno mieszkańców, jak i odwiedzających miasto turystów.



edukacja

Wielkopolska z klasą

Szóstoklasiści z Miłosławia poznawali historię, zabytki i przyrodę najbliższej okolicy.

Grupa uczniów Szkoły Podstawowej im. Wiosny Ludów w Miłosławiu wyruszyła w podróż po najciekawszych zakątkach regionu. We wtorek, 16 czerwca, 60 szóstoklasistów uczestniczyło w drugiej wycieczce zorganizowanej w ramach pilotażowego programu Urzędu Marszałkowskiego „Wielkopolska z klasą". Realizując zadanie „Poznajemy najbliższą okolicę", uczniowie odkrywali historię, zabytki i przyrodnicze atrakcje regionu.

Pierwszym przystankiem był Pałac Generała Dąbrowskiego w Winnej Górze. Następnie uczniowie udali się do Środy Wielkopolskiej, skąd zabytkową Średzką Koleją Wąskotorową pojechali do Zaniemyśla. Kolejnym punktem programu był zespół dworsko-parkowy w Koszutach, gdzie poznali życie dawnych mieszkańców wielkopolskiej wsi. Na zakończenie odwiedzili Kórnik, zwiedzając zamek oraz Arboretum.



WYNIKI EGZAMINU ÓSMOKLASISTY 2026

Gmina MIŁosław

SZKOŁY PODSTAWOWE GMINY MIŁOSŁAW

Uczniowie klas ósmych poznali wyniki egzaminu kończącego naukę w szkole podstawowej. Poniżej przedstawiamy zestawienie rezultatów osiągniętych przez szkoły z terenu Gminy Miłosław na tle powiatu i województwa.

JEDNOSTKA	JĘZYK POLSKI	MATEMATYKA	JĘZYK ANGIELSKI
Szkoła Podstawowa im. Jana Bogumiła Sokołowskiego w Czeszewie	52,89%	50,95%	49,47%
Szkoła Podstawowa im. Jana Pawła II w Orzechowie	58,00%	47,36%	62,00%
Szkoła Podstawowa im. Wiosny Ludów w Miłosławiu	55,75%	46,64%	72,79%
Gmina Miłosław	55,75%	47,59%	65,96%
Powiat wrzesiński	72,51%	54,75%	70,15%
Województwo wielkopolskie	62,62%	52,60%	70,26%



Za Wami pierwszy wielki egzamin – przed Wami nowe możliwości.
Powodzenia na dalszej ścieżce kształcenia!

Wakacje pełne atrakcji podczas Gminnych Półkolonii

Wycieczki, sport i seanse filmowe wypełniły Gminne Półkolonie w Miłosławiu, Orzechowie i Czeszewie.

W dniach od **6 do 10 lipca** oraz od **13 do 17 lipca** odbyły się dwa turnusy Gminnych Półkolonii dla ok. **300 dzieci** z Gminy MIłosław. Podczas półkolonii dzieci uczestniczyły w wycieczkach, zajęciach sportowych, seansach filmowych, grach i zabawach integracyjnych oraz warsztatach rozwijających kreatywność. Nie zabrakło również czasu na wspólny wypoczynek, spacery, zabawy na świeżym powietrzu oraz wizyty na basenie.







Istotnym punktem programu były spotkania poświęcone bezpieczeństwu. Uczestnicy mieli okazję spotkać się z funkcjonariuszami Policji oraz strażakami z Ochotniczych Straży Pożarnych. Podczas zajęć przypomniano zasady bezpiecznego wypoczynku, korzystania z hulajnóg, przebywania nad wodą i na basenie oraz udzielania pierwszej pomocy.

W programie znalazły się również wyjazdy do Aquaparku w Jarocinie oraz Pyzdr. W aquaparku uczestnicy korzystali z basenów, zjeżdżalni i innych wodnych atrakcji. Podczas pobytu w Pyzdrach dzieci uczestniczyły w grze terenowej, poznając historię i najciekawsze miejsca miasta, odwiedziły m.in. zabytkową Farę, zobaczyły mural oraz nadwarciańskie tereny. Program uzupełniły wspólne ognisko oraz zajęcia na strzelnicy sportowej.

W trakcie półkolonii organizowano także gry zespołowe oraz różnorodne aktywności integracyjne. Nie zabrakło również wspólnego spotkania wszystkich uczestników na stadionie, podczas którego dzieci brały udział w konkurencjach sportowych, korzystały z dmuchanych atrakcji, a na zakończenie otrzymały pamiątkowe upominki.

Oba turnusy Gminnych Półkolonii dostarczyły uczestnikom wielu okazji do aktywnego spędzania wakacji, zdobywania nowych doświadczeń oraz nauki zasad bezpiecznego wypoczynku.







Sport

Plażowe zmagania podczas II Turnieju MIŁOCUP

Siatkarska rywalizacja o Puchar Burmistrza Gminy Miłosław.





Rozegrano II Turniej MIŁOCUP w plażowej piłce siatkowej o Puchar Burmistrza Gminy Miłosław. Sportowe zmagania dostarczyły wielu emocji, a zacięta rywalizacja i wysoki poziom gry towarzyszyły uczestnikom przez cały turniej.

Walka o jak najlepsze miejsca w klasyfikacji wymagała zaangażowania i sportowej determinacji. Każdy kolejny mecz był okazją do zaprezentowania siatkarskich umiejętności, a rywalizacja o zwycięstwo trwała do zakończenia turniejowych zmagań.

Pierwsze miejsce w klasyfikacji II Turnieju MIŁOCUP zajęli **Wlazik i Kostrzewski**. Na drugim miejscu uplasowali się **Kaczmarek i Kaczmarek**, trzecie miejsce zajęli **Bartkowiak i Otworowski**, natomiast czwarte **Pankowski i Steintz**.

II Turniej MIŁOCUP był kolejnym etapem sportowej rywalizacji w plażowej piłce siatkowej. Przed uczestnikami pozostał jeszcze finał cyklu, który zaplanowano na 15 sierpnia na Basenie w Orzechowie. Będzie to ostatnia odsłona zmagań w ramach tegorocznego MIŁOCUP i kolejna okazja do sportowej rywalizacji o Puchar Burmistrza Gminy Miłosław.

Dwa lipcowe turnieje siatkówki plażowej w Orzechowie

Sportowa rywalizacja, świetna atmosfera i mecze rozgrywane aż do świtu przyciągnęły miłośników siatkówki plażowej.

Lipiec w Orzechowie upłynął pod znakiem siatkówki plażowej. Miłośnicy tej dyscypliny mieli okazję uczestniczyć w dwóch wyjątkowych wydarzeniach – Pierwszym Nocnym Turnieju Siatkówki Plażowej oraz VI Turnieju Siatkówki Plażowej. Oba zgromadziły zawodników i kibiców, dostarczając wielu sportowych emocji.

4 lipca Orzechowo stało się areną wyjątkowego wydarzenia sportowego. Odbył się tam Pierwszy Nocny Turniej Siatkówki Plażowej, który przeszedł do historii jako udana inicjatywa integrująca zawodników i mieszkańców. Ostatni mecz zakończył się dopiero o godzinie 4.30 nad ranem, co najlepiej pokazuje, jak intensywna i pełna emocji była ta noc.

Choć pogoda nie przypominała upalnych wieczorów z poprzednich dni, na boiskach nie brakowało gorących emocji. Zawodnicy walczyli o każdy punkt, prezentując wysoki poziom sportowy, zaangażowanie i ducha fair play, a licznie zgromadzeni kibice stworzyli wyjątkową atmosferę trwającą aż do świtu.

Po wielu godzinach rywalizacji zwyciężyli **Cyprian Kostrzewski i Adam Wlazik**. Drugie miejsce zajęli **Maks Bartkowiak i Michał Otworowski**, natomiast trzecie **Marcin Wlazik i Przemek Lisiecki**.



Dwa tygodnie później, **18 lipca**, Orzechowo ponownie gościło miłośników siatkówki plażowej. Tym razem odbył się VI Turniej Siatkówki Plażowej, w którym udział wzięło 12 drużyn oraz liczne grono kibiców.

Przez cały dzień zawodnicy prezentowali wysoki poziom sportowej rywalizacji. Na boisku nie brakowało efektownych akcji, mocnych zagrywek i widowiskowych obron, a publiczność żywiołowo dopingowała uczestników, dodając im energii do walki o każdy punkt.

Po serii zaciętych spotkań ponownie najlepsi okazali się C**yprian Kostrzewski i Adam Wlazik**. Drugie miejsce wywalczyli **Albert Adamski i Szymon Zaremba**, a trzecie **Michał Otworowski i Maks Bartkowiak**. Tytuł najbardziej wartościowego zawodnika turnieju (MVP) otrzymał **Adam Wlazik**, którego znakomita postawa miała duży wpływ na końcowy sukces zwycięskiej pary.

Oba turnieje pokazały, że siatkówka plażowa cieszy się w Orzechowie dużym zainteresowaniem. Wysoki poziom sportowy, zaangażowanie zawodników oraz licznie zgromadzeni kibice sprawiły, że zarówno nocna inauguracja, jak i szósta edycja turnieju były udanymi wydarzeniami, które na długo pozostaną w pamięci uczestników.



Sport

Wędkarskie emocje w Orzechowie

Sportowa rywalizacja, imponujące połowy i dobra atmosfera towarzyszyły uczestnikom zawodów o Puchar Burmistrza Gminy Miłosław.



Miłośnicy wędkarstwa spotkali się 19 lipca podczas zawodów o Puchar Burmistrza Gminy Miłosław, zorganizowanych przez Polski Związek Wędkarski Koło w Orzechowie. Wydarzenie zgromadziło zawodników, którzy rywalizowali w sportowej atmosferze, walcząc zarówno o miejsca na podium, jak i o miano autora największego połowu.

Najlepszym zawodnikiem całych zawodów został **Łukasz Tyczyński**, który sięgnął po główne trofeum – Puchar Burmistrza Gminy Miłosław. Nagrodę za największą złowioną rybę otrzymał **Włodzimierz Rybicki**, który złowił leszcza o wadze 2,125 kg.

Rywalizacja toczyła się w dwóch sektorach. W sektorze A zwyciężył **Mateusz Miedziak**, przed **Krystianem Michalakiem** i **Andrzejem Mrozikiem**. Z kolei w sektorze B najlepszy okazał się **Łukasz Tyczyński**, drugie miejsce zajął **Łukasz Tomaszewski**, a trzecie **Marek Mrozik**.

Osobno sklasyfikowano także zawodników w kategorii oldboy. Pierwsze miejsce wywalczył **Marek Mrozik**, natomiast drugie przypadło **Andrzejowi Mrozikowi**.

Zawody po raz kolejny pokazały, że wędkarstwo to nie tylko sportowa rywalizacja, ale również okazja do integracji i wspólnego spędzania czasu nad wodą.

Rywalizacja o puchar Przewodniczącego Rady Gminy Miłosław

Miłośnicy wędkarstwa spotkali się na kolejnej odsłonie sportowej rywalizacji.



11 lipca br. odbyły się zawody wędkarskie zorganizowane przez Gminne Koło Wędkarskie „Miłosław".

W rywalizacji udział wzięli miłośnicy wędkarstwa, którzy mieli okazję sprawdzić swoje umiejętności w sportowej atmosferze. Po zakończeniu zmagań najlepszym uczestnikom wręczono nagrody.

W kategorii seniorów zwyciężył **Błażej Zwolak**, uzyskując wynik 16,450 kg. Drugie miejsce zajął **Paweł Krych** z wynikiem 3,050 kg, natomiast na trzecim miejscu uplasował się **Roman Mikulski**, którego połów ważył 2,150 kg.

W kategorii juniorów pierwsze miejsce wywalczył **Piotr Durczak**, łowiąc ryby o łącznej wadze 11,470 kg. Drugie miejsce zajął **Bartosz Łyskawa** z wynikiem 2,640 kg, a trzecie **Oliwia Wawrzyniak**, osiągając wynik 1,640 kg.

Nagrodę za największą rybę zawodów (Big Fish) zdobył **Piotr Durczak**, który złowił amura o wadze 11,470 kg.

Nowy sezon, nowe wyzwania. Orlik Miłosław rozpoczyna przygotowania

Po utrzymaniu miejsca w A-klasie piłkarze Orlika Miłosław wracają do treningów.

Piłkarze Orlika Miłosław rozpoczynają przygotowania do sezonu 2026/2027, który przyniósł klubowi bardzo ważną wiadomość. Zespół nadal będzie rywalizował w A-klasie.

Stało się tak za sprawą wycofania się z rozgrywek Zjednoczonych Września. Zgodnie z obowiązującym regulaminem miejsce w lidze przypadło Orlikowi Miłosław jako spadkowiczowi z najwyższą liczbą zdobytych punktów. Oznacza to, że drużyna zachowała prawo gry na dotychczasowym szczeblu rozgrywkowym i już w połowie sierpnia rozpoczną walkę o ligowe punkty.

Przygotowania do nowego sezonu wystartowały 14 lipca. W trakcie okresu przygotowawczego sztab szkoleniowy zaplanował cztery mecze kontrolne, które pozwoliły sprawdzić formę zespołu oraz przygotować zawodników do ligowej inauguracji.



Pierwszy mecz sparingowy odbył się 17 lipca. Rywalem MLKS Orlik Miłosław była Warta Pyzdry. Spotkanie zakończyło się wynikiem 3:2 dla Warty Pyzdry. Następnie Orlik zmierzył się z Karambą Czerwonak (25 lipca), Wielkopolską Komorniki (2 sierpnia) oraz Jurandem Koziegłowy (9 sierpnia).

Start sezonu A-klasy zaplanowano na weekend 15–16 sierpnia. Dla Orlika Miłosław będzie to początek kolejnego rozdziału na tym szczeblu rozgrywkowym.

wieści z parafii

Rowerowi pielgrzymi z Biechowa dotarli na Jasną Górę

Pielgrzymka pod duchowym przewodnictwem o. Pawła Subika wyruszyła 4 lipca.

W Z Sanktuarium Matki Bożej Pocieszenia w Biechowie 4 lipca wyruszyła pielgrzymka rowerowa na Jasną Górę. Duchowym przewodnikiem pielgrzymów był o. Paweł Subik.

Uczestnicy podjęli trud wspólnego pielgrzymowania, zmierzając rowerami do częstochowskiego sanktuarium. W poniedziałek, 6 lipca, pielgrzymi dotarli do celu swojej drogi – Domu Matki na Jasnej Górze.

Organizacji pielgrzymki podjął się pan Mieczysław. Jego zaangażowanie i praca umożliwiły przygotowanie oraz przeprowadzenie wspólnego wyjazdu.

Rowerowa pielgrzymka z Biechowa na Jasną Górę była czasem wspólnej drogi i duchowego pielgrzymowania do jednego z najważniejszych sanktuariów maryjnych w Polsce.



Paulińskie Dni Młodych w Sanktuarium Matki Bożej Pocieszenia

Paulińskie Dni Młodych – czas modlitwy i budowania relacji z Bogiem oraz drugim człowiekiem.

W dniach 13–19 lipca br. w Sanktuarium Matki Bożej Pocieszenia w Biechowie odbyły się Paulińskie Dni Młodych (PDM). Był to czas przeznaczony dla młodzieży na spotkanie z Bogiem i drugim człowiekiem. Tegoroczne wydarzenie zainaugurował przeor Jasnej Góry, o. Grzegorz Prus, Definitor Generalny Zakonu Paulinów.

Program spotkania koncentrował się wokół wspólnej modlitwy i formacji duchowej. Każdego dnia uczestnicy brali udział w Mszach Świętych, modlitwie Liturgii Godzin – Jutrzni i Nieszporach – oraz Apelu Jasnogórskim. Nie zabrakło także katechez i warsztatów słowa, podczas których młodzi mogli pogłębiać swoją wiedzę religijną oraz wspólnie rozważać Pismo Święte.

W programie znalazły się również wydarzenia o szczególnym charakterze duchowym, takie jak liturgia pokutna, wieczór uwielbienia oraz możliwość adoracji Najświętszego Sakramentu. Jednym z punktów była także Msza Święta prymicyjna.

Obóz obejmował również wyjazd do Gniezna, gdzie uczestnicy spędzili część dnia. W drodze powrotnej pielgrzymi zawitali do Lednicy, gdzie wszyscy przeszli przez rybę. Po powrocie odbyło się spotkanie muzyczne. Organizatorzy przygotowali także wydarzenia sprzyjające budowaniu wspólnoty, w tym wieczór wspólnotowy oraz „Sztacheta Party".

Zwieńczeniem całego tygodnia była Msza Święta, po której uczestnicy zakończyli pobyt w Biechowie. Program Paulińskich Dni Młodych pokazał, że pobyt w Sanktuarium Matki Bożej Pocieszenia w Biechowie był nie tylko czasem wspólnego wypoczynku, ale przede wszystkim okazją do pogłębienia życia duchowego, uczestnictwa w liturgii, budowania relacji oraz umacniania wspólnoty młodych ludzi.











MCK
MIŁOSŁAWSKIE CENTRUM KULTURY

Lato 2026

WAKACJE 2026 z MCK

MIŁOSŁAW

SIERPIEŃ 2026

03.08 (poniedziałek)	WORKI NA WF – KRAINA ANIMACJI	16:00 20 zł
05.08 (środa)	OWOCOWE SZASZŁYKI – WARSZTATY KULINARNE	16:00 10 zł
06.08 (czwartek)	ALE KOSMOS – WARSZTATY LEGO	16:00 25 zł
08.08 (sobota)	KINO PLENEROWE „SZYBCY I SPRYTNI”	21:00 –
08.08 (sobota)	WYCIECZKA ZAMEK GRODNO	– –
11.08 (wtorek)	WARSZTATY EGZOTYCZNE	16:00 20 zł
12.08 (środa)	MINI BURGERY – WARSZTATY KULINARNE	16:00 10 zł
18.08 (wtorek)	LIZAKI – KRAINA ANIMACJI	15:00 20 zł
19.08 (środa)	SŁOIK WSPOMNIEŃ – WARSZTATY PLASTYCZNE	16:00 10 zł
21-22.08 (piątek-sobota)	WYCIECZKA DO SKALNEGO MIASTA	– –
25.08 (wtorek)	SPOTKANIE Z LOTKI PSOTKI	16:00 DARMOWE
26.08 (środa)	SPORTOWA ZABAWA W PARKU	16:00 10 zł







ZAPISY: TEL. 61 438 27 79

MCK
MIEJSKIKKIKSIE CENTRUM KULTURY

Lato 2026

WAKACJE 2026 z MCK

Pałczyn

03.08 WARSZTATY Z GLINY – 13:00 – 20 ZŁ/OS.

11.08 KOLOROWA BIŻUTERIA – ZAJĘCIA PLASTYCZNE – 15:00 – 10 ZŁ/OS.

18.08 SKACZĄCE SLIME – ZAJĘCIA PLASTYCZNE – 15:00 – 10 ZŁ/OS.

25.08 MINI HAMBURGERY – ZAJĘCIA KULINARNE– 15:00 – 10 ZŁ/OS.

Czeszewo

04.08 KREATYWNE 3D – KRAINA ANIMACJI – 12:00 – 20 ZŁ/OS.

10.08 LATO PEŁNE SMAKÓW – WARSZTATY LEGO- 12:00 – 25 ZŁ/OS.

18.08 LIZAKI – KRAINA ANIMACJI- 12:00 – 20 ZŁ/OS.

24.08 TAJEMNICA MORSKICH GŁĘBIN – WARSZTATY LEGO- 12:00 – 25 ZŁ/OS.

27.08 WAKACYJNY PIKNIK – 15:00

Orzechowo

04.08 ZAJĘCIA Z GLINY – 16:00 – 20 ZŁ/OS.

10.08 LATO PEŁNE SMAKÓW – WARSZTATY LEGO – 15:00 – 25 ZŁ/OS.

19.08 MINI HAMBURGERY – ZAJĘCIA KULINARNE – 16:00 – 20 ZŁ/OS.

24.08 TAJEMNICA MORSKICH GŁĘBIN – WARSZTATY LEGO- 15:00 – 25 ZŁ/OS.

26.08 KOSMETYCZKI I MINI DESKI DEKORACYJNE – ZAJĘCIA ASRTYSTYCZNE- 16:00 – 10 ZŁ/OS.

obowiązują zapisy

ZAPISY PAŁCZYN
TEL. 600 278 401

ZAPISY CZESZEWO
TEL. 781 275 550

ZAPISY ORZECHOWO
TEL. 668 476 631



KINO PLENEROWE

„Pod chmurką”



PRZED PAŁACEM W MIŁOSŁAWIU

WSTĘP DARMOWY



8 sierpnia 2026 r. – „Szybcy i sprytni”

godz. 21:00

Film, który łączy humor i akcję – zarówno dla dzieci, jak i dorosłych.

MCK
MIŁOSŁAWSKIE CENTRUM KULTURY

ZAPRASZAMY NA

NIEZAPOMNIANE SPOTKANIE Z EGZOTYKĄ

11.08.2026 GODZ. 16:00







- AFRYKAŃSKA ŻABA BYK
- ŚLIMAK OLBRZYM
- AGAMA BRODATA
- ŻÓŁWIE, WĘŻE KARACZANY

OBOWIĄZUJĄ ZAPISY: 61 438 27 79

OPŁATA: 25 ZŁ/OS.

BURMISTRZ GMINY MIŁOSŁAW SERDECZNIE ZAPRASZA NA

3. BIEG



im. Powstańców Miłosławskich

Gmina MIŁ❤sław

5 WRZEŚNIA 2026

START - GODZ. 14:00

LIMIT UCZESTNIKÓW - 200

ZAPISY I REGULAMIN

TIME4RUN.COM.PL

10 KM